

Quel avenir pour le Lagon Bleu ?

Dossier - p. 12



6

Les Projets Participatifs
à vous de proposer !



8

Actualités sécurité



28

Le Salon Vignes et Vilaine



Sommaire

RETOUR EN IMAGES

4

ACTUALITÉS MUNICIPALES

6

On y travaille

- À vos marques, prêts, Participatifs !
- La Clean Walk

Bien vivre ensemble

- Quatre jours de retrouvailles entre le Comité de Jumelage et la Villafranca de Los Barros
- Les Nouveaux Agents !

Actualités Municipales

DOSSIER SPÉCIAL

12

- Aménagements de la Carrière de la Corbinais

ENFANCE / JEUNESSE

16

L'actualité enfance/jeunesse

- La Fête du Jeu
- L'Actualité de la Maison des Jeunes

Vie scolaire et actualités

- Le Collège Marie Curie
- École Léonard de Vinci
- École Notre-Dame

ENVIRONNEMENT
URBANISME

20

Patrimoine / travaux

- Le Plan Local Intercommunal d'Urbanisme

Développement durable

- Le Forum Énergie et Sobriété de l'ALEC
- Nouveauté, arrivée du Conseil Local de la Transition Ecologique et Solidaire
- La Clé des Champs pour manger mieux

SPORT & CULTURE

22

Vie culturelle

- La Saison Culturelle Douzémoise
- La Fête des Illuminations
- La Médiathèque sera fermée les samedi 30 et 1er novembre
- Une exposition de livres
- Les P'tits Croqueurs de Livres

VIE DE LA COMMUNE

24

Vie associative

Consommons local

- Le Salon Vignes et Vilaine
- En famille ou entre amis, le Bartelyum
- La Petite Croûte, un couple amoureux du fromage !

Connaissez-vous ?

- Le Quartier de la Touche à Laillé
- Lailléen volant, à poils, le Grand Rhinophe

Le Laillus des Lailléens

- Badminton, une relève prolifique !

AGENDA

32

édito



Françoise Louapre
Maire de Laillé

INCONSEQUENCES

Les régions, les départements, les communes, toutes les collectivités territoriales ont vu depuis 2017 une transformation de leurs recettes. Par des réformes dogmatiques non réfléchies, la taxe d'habitation a été supprimée et la fin de la CVAE (cotisation sur la valeur ajoutée des entreprises) est en cours. Ces impôts directs plutôt équitables, qui bénéficiaient d'un consentement général, formaient la majorité des ressources des collectivités territoriales, voire la totalité pour les départements. L'Etat a décidé de façon unilatérale de les compenser par des impôts ou taxes indirectes, la TVA et les DMTO (droits de mutation à titre onéreux perçus sur les ventes immobilières) qui sont des impôts injustes car supportés de la même manière par tous les consommateurs. De plus, ces impôts sont fluctuants : les recettes nationales de TVA dépendent de la vigueur de la consommation et les recettes des DMTO dépendent de la vigueur du marché immobilier. On compense la suppression de recettes stables par des recettes basées sur la croissance et la consommation.

En 2024, ça coince : chute des ventes immobilières et gel de la dynamique de TVA. Parce que le partage des recettes de TVA est de plus en plus difficile entre l'Etat et les collectivités, le gouvernement choisit de diminuer les compensations de TVA, demande un remboursement d'une partie de la TVA reçue en compensation de la suppression de la taxe d'habitation aux départements, diminue le taux du FCTVA sur les investissements des communes,

Face aux enjeux climatiques, aux besoins de services publics dans les hôpitaux, les écoles, l'aide sociale à l'enfance, la justice, dans tous nos territoires, un travail de fond pour une fiscalité juste et équitable aurait dû être le premier chantier après les élections législatives.

Souhaitons que nos dirigeants en prennent conscience avant d'engager l'avenir de notre société.

Françoise Louapre
Maire de Laillé

Directrice de publication :
Françoise Louapre, maire

Responsables de la rédaction :
Benoît Chartie, François Jore,
Matthieu Morange, Laurence Tournon

Maquette et réalisation :
Agence Gosselin et Service communication

Crédit photos : Mairie de Laillé, François Jore, Sophie Briand, Françoise Louapre, les associations, les écoles, freepik, macrovector, vectorarte, NicoM, Pierre Campistrion, Llenia Cotardo, Délia Gaulin

Impression : Média Graphic
Document imprimé sur du papier PEFC
(papier issu d'une forêt gérée durablement)

Tirage : 2 600 exemplaires
Reproduction totale ou partielle
interdite sans autorisation.



Retour *en images*



◀ [SAISON CULTURELLE DOUZÉMOIS] - SPECTACLE GOODBYE PERSIL

Car le soleil nous a fait faux bond, le spectacle d'ouverture de la saison culturelle a finalement eu lieu dans le boulodrome.

Nous avons passé un délicieux moment en compagnie des artistes de l'Arbre à Vache. Les deux frères venus en mission « très » spéciale ont su nous surprendre et nous faire rire.

Une soirée bien agréable pour tous.

[SAISON CULTURELLE DOUZÉMOIS] ▶ CONCERT - LE GRAND SOUFFLET

Un fois de plus le festival Le grand Soufflet a fait une halte à Laillé. Le public a pu découvrir de la musique traditionnelle suédoise, « c'est tellement beau qu'on en a les larmes aux yeux » nous a confié une spectatrice.



◀ LE FORUM DES ASSOCIATIONS

Cette année encore, vous êtes venus nombreux au Forum des Associations. Vous avez pu découvrir le nouvel annuaire et rencontrer les bénévoles.

Il y a eu le plein d'inscriptions !



L'INAUGURATION DU NOUVEAU CENTRE TECHNIQUE MUNICIPAL

Comme vous le savez sans doute déjà, les agents des Services Techniques et de l'Urbanisme ont pu prendre leurs fonctions dans de nouveaux locaux. Pour cette occasion, une inauguration a été organisée le vendredi 6 septembre dernier.

Les habitants de la commune ont également pu visiter le bâtiment le vendredi 11 octobre.

PLANTES ET +

De nombreuses plantes et de nombreux pots de confitures ont pu être échangés lors du Troc Plantes qui s'est tenu le samedi 5 octobre. Ce fut une journée ensoleillée où les petits et grands ont pu partager un moment convivial.



REPAS DU CCAS

Le repas du CCAS s'est déroulé dans une ambiance festive et conviviale !

Les participants ont pu échanger, danser et chanter dans la joie et la bonne humeur.

Les doyens, Ernestine Morvan, née le 11 avril 1923 et Claude Garçon, né le 6 décembre 1932 ont été mis à l'honneur lors de cet événement.

On y travaille

À VOS MARQUES, PRÊTS, PARTI...CIPATIFS

Depuis 2020, ce ne sont pas moins de trois beaux projets participatifs proposés par des Lailléens qui ont vu le jour : Le verger du hérisson, le Kiosque sur le parvis du collège et le caniparc. Ils ont été pensés, choisis et réalisés pour et par le collectif et nous ne pouvons que nous réjouir de leur appropriation par la population. Tous, au-delà de leur fonctionnalité, permettent de renforcer le lien social qui caractérise si bien notre commune. En 2024, des contraintes techniques et budgétaires n'ont pas permis à la municipalité de lancer un nouvel appel à projets. Mais les Lailléens ont pu profiter de différentes manifestations organisées, notamment la fête de la musique avec son succès reconnu !

Mais, 2025 arrive !

Alors si vous souhaitez apporter votre pierre à l'édifice citoyen, n'hésitez pas à proposer votre projet. Il devra répondre aux critères de la charte (QR Code). S'il est validé par le groupe de travail constitué de Lailléens tirés au sort sur la liste électorale, il sera soumis aux votes.

Un ou plusieurs projets pourraient être réalisés dans l'année, en adéquation avec le cadre budgétaire du moment.

Adresse mail : viécitoyenne@laillle.fr

**Date limite de proposition des projets
le 10 janvier.**



LA CLEAN WALK

Une marche citoyenne, dite clean walk, a été organisée dans le cadre de la journée mondiale de nettoyage de notre planète (<https://www.worldcleanupday.fr>). Elle a réuni plus de 15 personnes dans le quartier de la ZAC de la Touche.

L'ambiance était conviviale avec des familles, des enfants, des actifs et des retraités, offrant ainsi un bel échange intergénérationnel. Certains ne se connaissaient pas et cet événement a permis d'échanger au sujet de la vie dans le lotissement, des incivilités et des petites initiatives pour améliorer notre quotidien.

Nous avons rassemblé les déchets puis partagé un goûter qui s'est prolongé jusqu'à 18h. Ensuite, nous avons pesé notre récolte : 81 kg ! Afin que les passants, les enfants et les familles puissent voir concrètement les efforts réalisés, un habitant a exposé cette collection dans son jardin avec un petit mot explicatif du projet. Cela donne de la visibilité à l'événement et participe activement à la sensibilisation.



Bien vivre *ensemble*



QUATRE JOURS DE RETROUVAILLES ENTRE LE COMITÉ DE JUMELAGE ET VILAFRANCA DE LOS BARROS

Quelles images garderons-nous du séjour de nos amis espagnols dans notre canton ? Probablement un air de musique et le souvenir de sourires chaleureux et spontanés. Pendant quatre jours, du 12 au 15 septembre, le comité des relations internationales des communes jumelées a vécu au rythme de l'Espagne avec la présence de cinq représentants de la ville de Villafranca de los Barros ; localité située dans la région de l'Estrémadure.

Placé sous le signe des retrouvailles, ce séjour a d'abord permis de nouer des liens d'amitié avec les élus espagnols. Et de découvrir ou de redécouvrir une histoire commune écrite il y a plus de trente-trois ans. ¡Vamos !

Du « chemin des arts » à l'école de musique intercommunale, en passant par le club de canoë-kayak, le centre aquatique et le boudodrome, les élus de «la ciudad de la musica» ont pu découvrir la richesse de notre territoire et percevoir des ponts entre nos deux pays. Un partenariat à construire poco a poco.

«Fraternité européenne»

Entracte solennelle, vendredi 13 septembre, le comité a réuni dans la salle des fêtes de Lassy les élus de Villafranca de los Barros et ceux des huit communes du jumelage à l'occasion d'une soirée de serment. Un à un, les élus ont renouvelé leur engagement dans la poursuite de ces échanges et le maintien d'une « fraternité européenne ». Le comité de jumelage et les élus français et espagnols souhaitent consolider cette relation et nourrir des projets culturels, sportifs et festifs tournés vers la jeunesse et les échanges intergénérationnels entre les habitants de nos communes. La parenthèse espagnole ne fait que commencer.

En attendant, le comité de jumelage proposera, le 29 novembre prochain, à l'Espace Galatée de Guichen, un concert ouvert à tous organisé en partenariat avec la chorale bruquoise Croc'Notes. Une billetterie est dès à présent disponible en ligne sur le site Billetweb Et si on chantait ! Les personnes intéressées pourront également réserver leurs places lors de permanences à l'Espace Galatée, le samedi 16 novembre, de 10 h à 12 h, et le mercredi 20 novembre, de 14 h à 16 h.

Contact : cricjumelage@gmail.com

LES NOUVEAUX AGENTS DE LA COMMUNE !

Bienvenue aux nouveaux agents de la commune !

Lucie Larrat prend la suite de Marie Bunel, en tant que Chargée du service Transition Ecologique. Ce sera désormais elle qui sera votre interlocutrice concernant toutes les questions liées à l'environnement et au développement durable.

Glenn et Anaïs, quant à eux, viennent en renfort des équipes des Services Techniques.

Fanny vient de prendre ses fonctions au poste d'assistante culture et vous pourrez également la retrouver à l'accueil de la médiathèque !



OCTOBRE ROSE À LAILLÉ

La commune et Laillé Entreprises organisaient une journée d'animations dans le cadre d'Octobre Rose.

Un stand de sensibilisation aux dépistages des cancers féminins se tenait sur la Place de la Mairie. La Chorale les En'Chanteurs a fait chanter et danser les passants et plusieurs activités étaient proposées tout au long de la journée.

Un film a été diffusé, l'association des archers proposait une initiation Tir à l'Arc, des animatrices de Pilates et de Zumba ont pu donner cours l'après-midi et le soir, et une activité kayak virtuel a amusé le public !

Le Bartelyum, nouveau Bar à Laillé, a également proposé un concert.

À cette même occasion, les agents de la commune se sont vêtus de rose.



Actualités Municipales

LA STÉRILISATION DES CHATS, UN CHOIX RESPONSABLE

Pourquoi stériliser son chat est un choix responsable ? Comme certains le savent peut-être déjà, la stérilisation des chats domestiques n'est pas obligatoire en France. Néanmoins, elle est fortement recommandée.

En effet, elle s'inscrit dans une démarche de contrôle des naissances afin d'éviter que des félins non désirés ne soient abandonnés ou euthanasiés.

Avoir un animal demande du temps, des soins et des moyens financiers. Ce sont autant de raisons qui amènent de nombreux propriétaires à ne pas souhaiter de descendance à leur compagnon à quatre pattes. Les contraintes sont multipliées avec les portées, (une à deux par an).

Il est tout à fait possible de vouloir prendre soin d'adorables petits chatons chez soi, mais encore faut-il le pouvoir et avoir conscience de ce que cela implique !

C'est pourquoi la stérilisation est un sujet à aborder avant toute adoption, sans en omettre le prix.

Aujourd'hui, les vétérinaires sont en mesure de prouver que l'intervention accroît leur longévité sans affecter leur bien-être. Les nuisances en période de chaleur sont également amoindries. Ce qui fait de l'opération un véritable avantage pour les maîtres et leur animal.

Sachez que si vous adoptez un chat à la SPA, ce dernier sera automatiquement castré ou stérilisé. Si l'adoptant souhaite accueillir un jeune félin de moins de 6 mois, il devra s'engager à pratiquer l'opération, en l'échange d'une caution de 300€.



La stérilisation, une opération en faveur du bien-être et de la protection animale.

Saviez-vous qu'en 4 ans, un couple de chats peut engendrer plus de 20 000 descendants ?

Cela en fait du monde à errer dans les rues !

La production incontrôlée peut amener à des dérèglements des écosystèmes et à de la misère animale.

À savoir aussi que les chats errants sont très souvent en mauvaise santé du fait des guerres de territoire, des blessures et des plaies mal soignées. Sans compter que les décès sont plus nombreux à la naissance, qu'il n'y a pas de vaccination et par conséquent la prolifération de virus est beaucoup plus importante. La commune de Laillé s'engage pour la stérilisation de nos amis à moustaches et par ce biais sensibilise pour le bien-être animal.



LA PISCINE DE LA CONTERIE

Envie d'une petite sortie à la piscine ?

Bassin ludique avec toboggans pour les petits, bassin sportif en intérieur ou bassin nordique en extérieur, espace bien-être (sauna et hammam), espace fitness, gymnastique aquatique, aquabiking ... L'espace de la Conterie permet de nombreuses pratiques aussi ludiques que sportives. En tant que membre du syndicat, les Lailléens peuvent bénéficier des tarifs préférentiels sur l'ensemble des activités.

Le tarif social Sortir est aussi disponible. N'hésitez pas à découvrir ou re-découvrir notre piscine intercommunale.



MISE EN PLACE DU PANNEAU VILLE DES SAGES

Le panneau « Ville des Sages » a été remis à la commune le jeudi 12 septembre par la déléguée régionale de la Fédération des Conseils des Sages. Étaient réunis pour ce moment les membres du conseil des Sages et leur présidente, Mme Solange Limousin, ainsi que Madame Louapre, maire, et Madame Guingo, adjointe à l'action sociale.

Le Conseil des Sages de Laillé s'est régulièrement investi dans divers projets tels qu'une présentation de l'histoire de la carrière de la Corbinais, l'installation de bancs dans les chemins communaux, la création d'un groupe de travail pour l'accessibilité du site internet et bien d'autres.

Mmes Louapre et Guingo ont expliqué que "le Conseil des Sages, très dynamique et très motivé, apporte un bénéfice énorme pour la commune car cette équipe informe, rassure les citoyens et fait avancer des projets différents de ceux du Conseil municipal. C'est un atout et un appui idéal pour la ville."

Qu'est-ce qu'un Conseil des Sages ?

Selon la charte des Conseils des Sages , c'est un organe consultatif, il "ne peut en aucun cas, imposer une décision à l'instance qui l'a créée", ni "se comporter en contre-pouvoir des autorités territoriales". Il s'inscrit dans le cadre des dispositions du Code Général des Collectivités Territoriales relatives à la participation des habitants à la vie locale. La Charte la définit comme "force de réflexion et de proposition, qui a pour vocation la recherche de l'intérêt commun, et non pas celle des seuls intérêts particuliers des retraités et des personnes âgées".

Son domaine d'intervention est limité aux affaires de la commune, que le Conseil municipal est chargé de régler par ses délibérations. De ce fait, cette instance n'a pas vocation à traiter les problèmes de société.

C'est un organisme politiquement neutre : il ne doit pas être un terrain d'affrontement politique, philosophique ou religieux.

Villages et Villes Sages, c'est quoi ?

Depuis 1993, la Fédération française Villages et Villes Sages défend les intérêts, anime et valorise un réseau national VILLAGES ET VILLES SAGES, déployé et engagé dans des communes de quasiment toutes les régions de métropole et d'outre-mer.

<https://villagesetvillessages.fr/>



LES CHIENS ONT LEUR WHATSAPP !

Projet Participatif réalisé en 2023, le caniparc situé au stade municipal a trouvé ses adeptes. Les chiens sont heureux de s'y retrouver, s'y défouler. Pour se donner rendez-vous (c'est plus sympa à plusieurs !), leurs propriétaires ont créé un groupe WhatsApp.

Si vous souhaitez l'intégrer et y rejoindre Usco, Ulysse, Tacos, Tania, Salto et les autres, il vous suffit de scanner le QR-Code ci-contre.

Le règlement d'utilisation du caniparc est affiché sur place pour permettre à chaque toutou de s'y sociabiliser en sécurité.



Actualités Travaux-sécurité

Et si on parlait sécurité à Laillé ?

PRÉVENTION DES CAMBRIOLAGES ET LE DÉMARCHAGE À DOMICILE, BILAN DE LA RÉUNION PUBLIQUE D'INFORMATIONS

Plus de 60 personnes ont assisté à la présentation du Capitaine Le Ninivin dans la salle du conseil municipal le mardi 9 juillet. Le chef de la gendarmerie de Guichen est franc : le nombre de cambriolages augmente à Laillé comme sur tout le territoire national. Et comme ailleurs, leur fréquence est plus importante entre les mois de mai à août.



COMMENT SE PRÉMUNIR DES CAMBRIOLAGES ?

63% des cambriolages se font par la porte d'entrée. Il est recommandé de poser un barillet dont le cylindre ne dépasse pas de la porte ou d'installer un protège cylindre. Sur les baies vitrées, il est possible d'installer une barre de sécurité pour éviter les dégondages ; mettre un verrou est aussi une solution simple et peu onéreuse. Pensez à ne pas laisser votre fenêtre ouverte si vous n'êtes pas dans la pièce. Un système d'alarme et de télésurveillance individuel peut compléter la protection de la maison. Plus simple et moins cher, un éclairage à détecteur de mouvement est souvent très efficace.

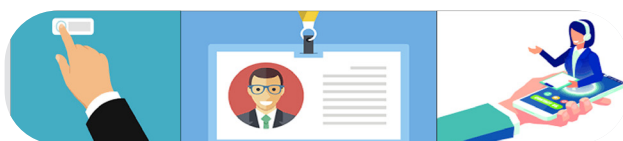

LES CAMÉRAS DE SURVEILLANCE SUR LA VOIE PUBLIQUE FONT ELLES BAISSER LE RISQUE DE CAMBRIOLAGE ?

Une étude commandée par les gendarmes en 2021 et menée par le chercheur Guillaume Gormand montre la relative inefficacité de la vidéosurveillance tant sur l'élucidation que sur la prévention des cambriolages (source : journal Le Monde 22 décembre 2021).

En conférence des maires, chaque année, la gendarmerie et la police communiquent les chiffres des cambriolages sur chaque commune. Ainsi, on peut constater qu'une commune métropolitaine équipée de plus de 40 caméras a vu son taux de cambriolages passer de 9 à 13 pour mille logements entre 2021 et 2023.

A Laillé, le choix des élus est de travailler sur la prévention de façon humaine. Le capitaine de gendarmerie de Guichen a répété que les élucidations se font principalement par les enquêtes de terrain. Les gendarmes ont besoin d'informations.

QUELLES SONT LES ACTIONS PASSÉES ET À VENIR SUR LA COMMUNE EN MATIÈRE DE SÉCURITÉ ?

Depuis septembre 2023, une deuxième policière municipale a été recrutée. Les horaires d'intervention des agents sont élargis et les patrouilles facilitées.

En lien avec la gendarmerie, la commune promeut l'opération Tranquillité Vacances. La police municipale participe également à ce dispositif.

Par ailleurs, le conseil municipal a délibéré le 20 novembre 2023 pour la création d'un conseil local des droits et devoirs des familles (le CDDF). Cette instance permet, en toute bienveillance, d'assister les familles en difficultés avec leurs enfants. Elle est composée d'agents et d'élus. Ce conseil met en œuvre des mesures d'aides pour lutter contre l'absentéisme scolaire, et peut agir afin d'empêcher les situations préoccupantes de s'aggraver. Il s'est réuni trois fois depuis sa création.

De plus, le démarchage est désormais encadré par un arrêté municipal depuis le mois de juillet 2024. Il est consultable sur le site internet de la commune.

D'ici la fin de l'année, le conseil municipal va délibérer sur la mise en place du dispositif de Participation Citoyenne. Ce partenariat permettra la mise en place d'un réseau de solidarité de voisinage structuré autour de citoyens référents. La gendarmerie formera les bénévoles sur les actes élémentaires de prévention et les réflexes à développer lorsqu'ils seront témoins d'une situation anormale. Une signalétique sera implantée aux entrées de la commune. Une présentation publique annuelle du bilan du dispositif sera effectuée avec la gendarmerie.

Vous êtes intéressé pour être référent de votre rue ? envoyez un mail à policiemunicipale@laille.fr

QUELQUES CHIFFRES

En 2023, sur les 43 communes de Rennes Métropole, Laillé est à la 25ème place des communes les plus impactées par des faits constatés (faits consignés dans un procès verbal : cambriolage, violence intrafamiliale, vols, accidents).

Années

Cambriolages

2020 :
2021 :
2022 :
2023 :

17
20
31
32

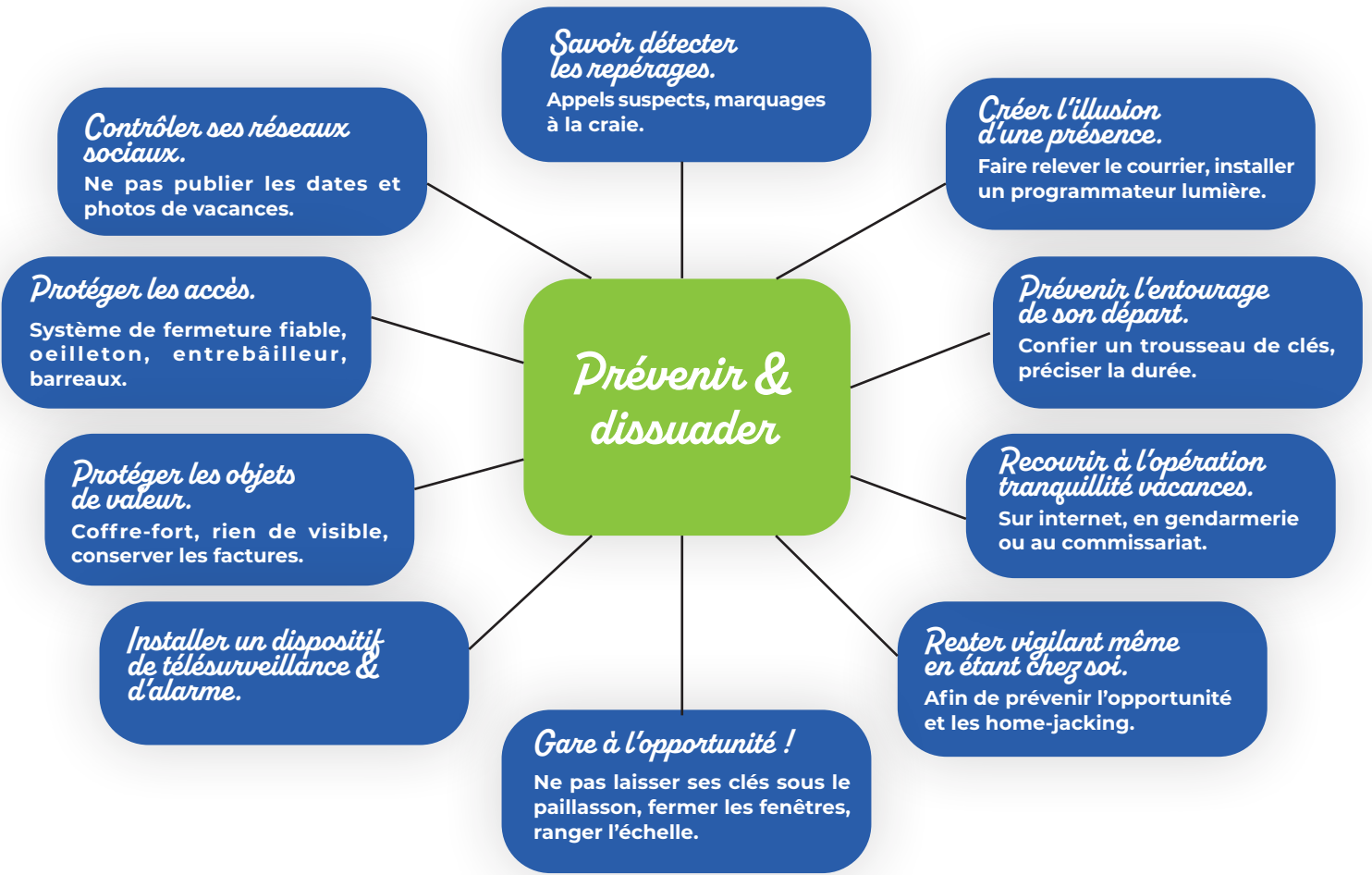

Dossier

Aménagement du Lagon Bleu

Un peu d'histoire :

C'est en 2014 que le projet d'aménagement « Vallée de la Vilaine » voit le jour. Rennes Métropole souhaite valoriser la vallée de la Vilaine dans son parcours en aval de Rennes. L'étude est confiée à l'agence TER qui va travailler sur ce territoire qui concerne 7 communes : Bruz, Chavagne, Laillé, Le Rheu, Rennes, Saint-Jacques-de-la-Lande, Vezin-le-Coquet. Ce sont 25 km de berges et 3500 hectares qui sont mobilisés pour ce projet.

Une première phase a vu la réalisation de la voie des rivages, qui relie Rennes la Prévalaye au site de la Corbinais, ainsi que quelques aménagements sur le parcours. A Laillé, c'est l'aménagement de la prairie de la Corbinais qui est concerné.

En 2021, Rennes Métropole a fait l'acquisition de la carrière, connue sous le nom du Lagon Bleu, ainsi que d'une parcelle située au nord du site (les Champs longs).

L'aménagement de ces deux derniers sites a fait l'objet d'études préalables qui viennent de prendre fin.

Suite aux Réunions Publiques et aux sondages menés auprès des habitants, les élus de Rennes Métropole et de la commune ont décidé des nouveaux aménagements à mettre en place.

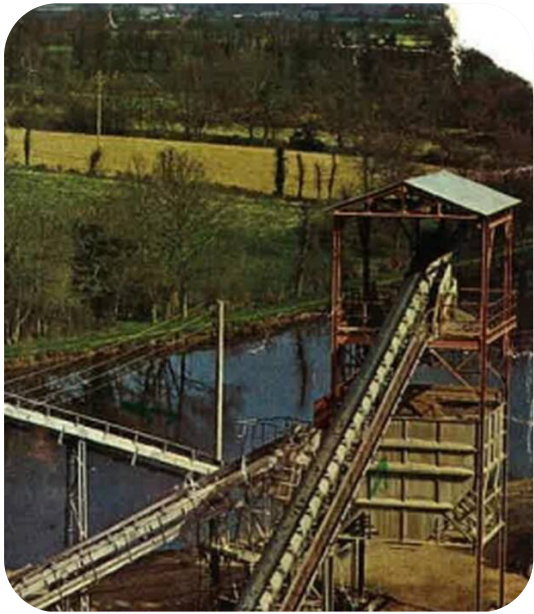

Des études approfondies

Si ce site est exceptionnel sur notre territoire, il pose un certain nombre de questions en termes de sécurité, de biodiversité, d'usages. Il était important de mieux le connaître avant d'imaginer son futur. C'est l'agence BASE qui s'est vue confier ce travail.

Plusieurs types de diagnostics ont été réalisés :

- Historique,
- Topographique,
- Barymétrique (cartographie du fond de l'étang),
- Paysager,
- Environnemental (faune et flore).

Une enquête de terrain ainsi qu'un questionnaire ouvert à tous ont permis de connaître le regard porté par la population.



Et maintenant quel avenir pour le site de la Corbinais ?

De ce travail conséquent il a été retenu deux grandes orientations : d'une part le souhait de réaliser des aménagements les moins impactants possibles pour l'environnement, d'autre part tolérer la baignade mais aux risques et périls des usagers.

Malgré tout, tant que des aménagements ne seront pas réalisés, le secteur de la carrière restera interdit au public, et la baignade formellement interdite.



Les objectifs poursuivis

1

Sécuriser le site et les parcours

Autour de la carrière, les sentiers sont informels, certains présentent un risque pour l'usager (chutes et/ou éboulements). Les aménagements viseront à conforter et sécuriser ceux déjà praticables, et à dissuader l'utilisation de ceux jugés trop dangereux.

Ainsi, afin de neutraliser les plongeurs, il a été imaginé d'ancrer des barges végétalisées au pied des falaises.



Une signalétique spécifique au site, qui reste à définir, sera mise en place pour orienter les usagers sur les sentiers, mais aussi pour alerter sur les risques, de manière positive. Des panneaux raconteront l'histoire du site.

Enfin, il est prévu d'évacuer les vestiges qui présentent des risques ; et de nettoyer les parties qui présentent des déchets. La possibilité de conserver les vestiges les plus intéressants pour évoquer la mémoire du lieu est actuellement étudiée.

2

Augmenter l'expérience du site

La topographie du site et la déclivité de certains passages sont à aménager pour faciliter le franchissement. Ils pourraient présenter une opportunité pour la mise en place de dispositifs ludiques.

La mise en valeur des points de vue est l'un des enjeux de l'ouverture du site. Pour préserver son caractère, il est prévu des aménagements les plus légers possibles tels que des belvédères avec garde-corps.

Les berges sont elles aussi peu accessibles. Seront donc créées des zones d'accueil pour permettre d'offrir des points de vue sur la carrière ainsi que des points d'observation de la biodiversité.

Deux projets sont encore en réflexion : la mise en place d'une aire de bivouac sur la partie nord du site, déjà aménagée, et la possibilité d'installer un bac à chaîne pour traverser la Vilaine et raler ainsi la prairie de la Corbinais au chemin de Halage.



3

Protéger et renforcer les milieux écologiques



Le site dans son ensemble abrite des milieux écologiques variés. Le projet d'aménagement doit s'y insérer tout en les protégeant et en les renforçant.





Quel sera le planning ?

Maintenant que l'étude préalable est finalisée, Rennes Métropole va lancer une consultation de maîtrise d'œuvre pour l'étude de réalisation en 2025. Le début des travaux est envisagé mi-2026.

En fonction du montant des marchés réalisés, il est envisagé deux phases de travaux.

La première phase comprend les aménagements de base (sécurisation, nettoyage, cheminements, belvédères).

La deuxième phase concerne les points qui sont toujours en discussion (bivouac, bac à chaîne, certains pontons).



Comment seront financés ces aménagements ?

Les aménagements sont portés en intégralité par Rennes Métropole dans le cadre du projet « Vallée de la Vilaine ».

Une première enveloppe de 800 000 € TTC est attribuée jusqu'en 2027. Une deuxième enveloppe de 400 000 € TTC est programmée ensuite.

Retrouvez le dossier complet sur le site : <https://www.laille.fr/>



Actualités

Enfance-Jeunesse

LA FÊTE DU JEU

La Fête du Jeu est un évènement convivial organisé par la commune, qui permet aux petits et aux grands de profiter de moments de découvertes, d'apprentissages, d'amusements et de partage.

Cette année, cette journée s'articulera autour du thème du sport décliné sous 3 objectifs : Découvrir, partager, s'amuser. La programmation vous sera communiquée prochainement.

Comme chaque année, des jeux en tous genres seront mis à disposition tout au long de la journée, en plus des animations sportives (insolites pour certaines!). Toutes ces animations se tiendront à l'Archipel ou aux alentours.



Le dimanche 1er décembre

de 10h à 18h
à l'Archipel

RESTAURATION SNACK, PROPOSÉE
PAR LA MAISON DES JEUNES !

Partage

LA FÊTE DU JEU

Découverte

Fun

Célébrons le sport !

Et comme chaque année, les traditionnels jeux en bois et de société vous seront proposés !

TOUT PUBLIC. GRATUIT !

 **Laillé**

L'Actualité de la Maison des Jeunes

Pour des raisons ponctuelles d'indisponibilités d'une partie des agents du service jeunesse,

les ouvertures de la maison des jeunes seront réduites sur la période de novembre et de décembre.

Nous invitons les jeunes et leurs parents à consulter le portail familles de la commune à la rubrique « maison des jeunes » afin d'avoir les actualités et les ouvertures. Des courriels seront également envoyés aux usagers dont le service à les coordonnées.

Informations complémentaires : Fortin Anthony : direction.
enfancejeunesse@laille.fr / 06.45.01.48.26

Vie scolaire écoles publiques

LE CROSS DU COLLÈGE

Les professeurs d'EPS du collège Marie Curie ont organisé un cross qui a eu lieu vendredi 11 octobre.

Tous les élèves y ont participé, les 6èmes et 5èmes étaient regroupés ainsi que les 4èmes et 3èmes (courses filles et courses garçons). La

manifestation s'est très bien passée, la course a révélé de talentueux coureurs et une très bonne participation générale.



Nous remercions les personnels du collège, les élèves des options APPN et sports collectifs (qui ont encadré les courses) ainsi que les parents ayant assuré le poste de secours (professions médicales). Tous ont concouru à la réussite de cet événement.

Podiums :

Filles 4èmes/3èmes (de gauche à droite) : Margaux Gillet - Emy Le Roux - Anouk Nieuwarts-Cabanis

Filles 6èmes/5èmes (de gauche à droite) : Lyse Le Roux - Olivia

Primault - Vianne Padioleau

Garçons 6èmes/5èmes (de gauche à droite) : Ewen Cesbron - Pierre Garnier - Soren Vitre

Garçons 4èmes/3èmes (de gauche à droite) : Raphaël Delpierre - Gatien Le Garrec - Shanti Nijhout



QUAND LE COURS DE FRANÇAIS DONNE DANS L'ÉPOUVANTE

Pour coller à l'ambiance halloweenesque du mois d'octobre, les élèves de 4ème 1 et 4ème 4 ont participé à une matinée placée sous le signe du cinéma d'horreur !

Après avoir visionné une sélection de courts-métrages effrayants, les élèves ont individuellement choisi leur film préféré et ont dû se mettre dans la peau d'un journaliste cinéma. Objectif : rédiger un article argumenté pour donner envie aux spectateurs de voir le film. Ce fut une matinée agréable et les élèves ont travaillé dans la bonne humeur !

A suivre à la rentrée : des affiches parodiques de films d'horreur !



Damien RABUSSEAU
Conseiller Indépendant en Immobilier

06 86 35 64 13
d.rabusseau@man-immo.pro
www.d.rabusseau.man-immo.pro
Agent commercial
agissant pour le compte de MAN-IMMO.PRO
RSAC N°842 810 558 - RENNES

M@N-IMMO.PRO
Laillé

Christine Budan de Russé
Le cabinet
Chiropraticienne L.D.M.

Shiatsu

Tel. 06 22 34 66 49
7 rue de l'hôtel de ville, 35199 Laillé
christinebudan.shiatsu@gmail.com

Vie scolaire

écoles publiques

UN CROSS PARRAINÉ À LÉONARD DE VINCI

Après le succès du cross parrainé de juin dernier, l'équipe enseignante a décidé de réitérer l'événement qui avait suscité tant d'engagement de la part des élèves.

Afin de mieux répartir les sollicitations auprès des familles dans l'année scolaire, il a été choisi de placer ce cross à une date plus proche de la rentrée. C'est donc le 4 octobre dernier, sous un soleil radieux malgré la fraîcheur matinale, que les 286 élèves de l'école ont enfilé leurs baskets pour parcourir le plus de tours de terrain possibles dans le temps qui leur était imparti, de 10, 15 ou 20 minutes selon leur âge.

Chacun a montré un grand investissement dans sa course et une partie des bénéfices sera reversés à Mécénat Chirurgie cardiaque, qui agit dans l'aide humanitaire auprès d'enfants souffrant de malformation cardiaque.



Vie scolaire

école privée



LE POT DE RENTRÉE

Vendredi 6 septembre, une trentaine de parents se sont rassemblés pour le lancement de l'année scolaire 2024-2025.

Cette année nous accueillons une quinzaine de nouvelles familles pour un total de 159 élèves de la Toute Petite Section de maternelle au CM2.

Merci aux membres de l'APEL pour l'invitation à ce moment convivial !



RENTRÉE EN MUSIQUE EN ÉLÉMENTAIRE

Lundi après-midi, pour la rentrée, nous avons eu la chance d'avoir l'intervention d'un musicien de l'école de Musique Rive Sud à Bruz qui a accompagné les élèves de CE2 CM1 et CM2 pour l'apprentissage d'un chant dans le cas de l'opération « Rentrée en musique », partenariat entre l'Education Nationale et les écoles de musique partenaires des écoles.

Marie, l'intervenante, a choisi un chant de Steve Waring, « fais voir le son » qui mélange chant et frappes corporelles en lien avec notre projet de l'année « Vivants ! ».

À la suite de son intervention, les autres classes ont été invitées à venir découvrir ce chant qui nous servira ensuite tout au long de l'année lors des temps de regroupement des élèves de l'école.

Nous avons partagé ce temps avec le directeur de l'école de musique et la coordinatrice des interventions scolaires.

MOBIL' ACTEUR, L'ÉCOLE S'ENGAGE !

Le défi des Mobil' acteurs s'est déroulé du 30 septembre au 13 octobre !

Les élèves d'élémentaire ont reçu un passeport leur permettant de compter le nombre de trajets qu'ils font à pied (marche, trottinette, vélo, skate...) ou en transport en commun (bus, covoiturage) pour leurs déplacements durant 15 jours pour les transports vers l'école, vers la maison, vers leurs activités, le week-end...

L'idée de ce défi était de prendre conscience des possibilités d'usage alternatif à la voiture pour tous les trajets du quotidien (sport, école, courses).

Le 13 octobre nous aurons compté le nombre de trajets alternatifs à la voiture réalisés sur l'ensemble de l'école pour en faire un retour aux organisateurs (Rennes Métropole).



NOUVELLE ÉQUIPE 2024

Pour l'année 2024-2025, nous accueillons deux nouvelles enseignantes en maternelle : Laetitia et Valérie qui remplacent Isabelle et Carole parties en retraite en fin d'année scolaire 2023-2024. C'est donc un grand changement pour l'équipe de maternelle qui s'ajoute à la livraison des nouveaux locaux et du nouveau hall d'accueil !



Patrimoine *travaux*

LE PLAN LOCAL D'URBANISME INTERCOMMUNAL

La deuxième modification du PLUi de Rennes Métropole est arrêtée. Le dossier est désormais soumis à l'analyse de la Mission Régionale d'Autorisations Environnementales.

Le dossier sera mis à disposition du public via une enquête d'utilité publique. Lors de celle-ci, chacun et chacune pourra s'informer, écrire (courrier ou mail) ou rencontrer le commissaire enquêteur.

Les dates ne sont pas encore définies précisément mais l'enquête est prévue de mi-décembre à mi-janvier. Dès que ces dates seront arrêtées elles seront communiquées le plus largement possible.



LES DESSOUS rennais

MAGASIN
Lingerie jour et nuit, chaussettes, collants, maillots de bain, homme et femme

DE MARQUE
selon arrivages

LAILLÉ
ZA DES 3 PRÉS

Magasin ouvert
aux particuliers

Du lundi au vendredi
de 13h45 à 17h45

INEO HABITAT

Tiphaine LE DENMAT
Responsable d'agence

4 Place Charles Bistrot
35000 LAILLÉ

06 72 05 33 63 - 02 95 47 38 00

www.ineohabitat.fr

Sanitipi

Développement durable

LE FORUM ENERGIES ET SOBRIÉTÉ - ALEC

Réduire ma facture d'énergie tout en préservant la planète ? Quelles sont les démarches et mes droits pour rénover mon logement ?

Rénovation, panneaux solaires, écogestes... Propriétaires et locataires, découvrez les solutions qui existent lors d'une journée avec stands, visites et ateliers, samedi 30 novembre de 10h à 14h au Point 21 à Laillé.

Gratuit, entrée libre.

Ateliers et visites sur inscription dans la limite des places disponibles sur <https://bit.ly/EnrLaille>.

Contact : jeanne.grueau@alec-rennes.org

Un événement organisé par l'ALEC du Pays de Rennes, la commune de Laillé en partenariat avec le SDE35



NOUVEAUTÉ, ARRIVÉE DU CONSEIL LOCAL DE LA TRANSITION ÉCOLOGIQUE ET SOLIDAIRE (CLTES)

Le Conseil Local de la Transition Ecologique et Solidaire s'est réuni pour la première fois le 17 septembre. Il rassemble habitants, associations, élus et agents de la commune de Laillé autour des thématiques de la transition écologique et solidaire. Il se réunira désormais tous les deux mois pour faire émerger de nouveaux projets qu'il portera sur ces thématiques : mobilités douces, énergies et sobriété, biodiversité, alimentation locale, consommation. C'est un comité consultatif, implicatif et porteur d'actions qui porte et accompagne des projets sur le territoire de Laillé. Toutes les idées sont les bienvenues !



« LA CLEF DES CHAMPS POUR MANGER MIEUX », UN PROGRAMME POUR ACCOMPAGNER LA RESTAURATION COLLECTIVE DE LA COMMUNE

Dans le cadre du Programme National pour l'Alimentation 2024 dont Agrobio35 est co-lauréate, la commune de Laillé a la chance d'avoir été sélectionnée pour bénéficier d'un accompagnement en restauration collective pour atteindre les objectifs EGALIM et sensibiliser les enfants d'un établissement scolaire à l'importance d'une alimentation saine et durable.

Le programme se nomme «La clé des champs pour manger mieux».

Le contenu :

- 1 accompagnement de l'équipe de cuisine de l'établissement, pour un changement dans les assiettes : diagnostic, co-création d'objectifs (chef de cuisine, équipe pédagogique, élus, parents), feuille de route et mise en place des premières actions
- 6 animations auprès des élèves de 4 classes de cycle 3 pour aller vers l'acceptation de ces changements !

Pour chaque classe :

- 1 séance à la ferme avec Agrobio35, 2 séances en classe animées par Bio'Consommateurs, et 3 séances données clé-en-main à l'enseignante.



Vie culturelle

SAISON CULTURELLE DOUZEMOIS

Spectacle - Une Promenade en Hiver

Avez-vous déjà vécu l'expérience d'une sieste littéraire ?

Un CONCERT RECIT au casque, tranquillement installé dans un transat : le Douzémois vous donne rendez-vous le vendredi 22 novembre au point 21.

C'est « UNE PROMENADE EN HIVER » que viendront nous raconter et mettre en musique le comédien Philippe Languille et le musicien O Lake.

Du calme matinal au frémissement du vent du soir dans les bois, Une promenade en hiver retrace une journée d'errance dans les territoires enneigés de la Nouvelle-Angleterre.

Par ses qualités d'observation et une restitution affûtée des sensations, Henry D. Thoreau décrit admirablement l'expérience de parcourir une nature métamorphosée, vivifiante, dormante, mais pleine de vie.

Cet art de la contemplation, ce lyrisme délicat sont au cœur de la musique d'Olake, dont les notes de piano mêlées de nappes électroniques constituent un écrin idéal pour les mots de l'auteur américain, lus par Philippe Languille.

Un rendez-vous cocooning au cœur du mois de novembre.

Vendredi 22 novembre 2024

Tout public à partir de 12 ans

Salle Scène – Point 21

Taris : 9€/7€/4€

Pensez à réserver !



La Fête des Illuminations

Comme chaque année, retrouvons-nous, déambulons tous ensemble !

RDV à 18h le 6 décembre devant le Point 21, pour une déambulation à la lumière des lampions à travers le centre bourg. L'occasion de se retrouver pour un moment convivial. Amenez vos lampions ou achetez les sur place au bénéfice de la maison des jeunes. Chocolat et vin chaud à l'arrivée du cortège

– Présence exceptionnelle du Père Noël.

Organisée par la commune de Laillé, avec la participation de Laillé Entreprises et du comité des fêtes.

Vous avez envie de contribuer à l'organisation le soir de l'évènement ? Contactez la mairie : 02.99.42.57.10



@Jean-Charles_Devignes

La Médiathèque sera fermée le samedi 30 novembre et le dimanche 1er décembre

Le logiciel de la médiathèque sera en maintenance, dans le cadre de la mise en réseau avec les médiathèques du Réseau BLOPS (Bourgbarré, Laillé, Orgères, Pont-Péan, Saint-Erblon).

Merci pour votre compréhension.



Une exposition de livres

En novembre et décembre, le livre sera à l'honneur à la médiathèque avec l'exposition « Les coulisses du livre, de l'auteur au lecteur », qui sera en place dans le hall du Point 21.

Cette exposition présente toutes les étapes de la création d'un livre. Elle est accessible dès 8 ans.



EXPOSITION **Les coulisses du livre** **De l'auteur au lecteur**

Pour tout savoir
sur la fabrication
d'un livre

**Novembre -
Décembre**

Point 21



Ile & Vilaine
LE DÉPARTEMENT

Contact :
02 23 61 47 64 - mediatheque@laille.fr
21 rue du Point du Jour - 35890 Laillé
<http://mediatheque.laille.fr>

Lailé

Les P'tits Croqueurs de Livres

Les séances de lecture animées pour les enfants de 0 à 3 ans ont repris à la médiathèque : lecture, comptines et jeux de doigts sont au programme de ce moment d'éveil et de découverte des livres. Chaque mois, un nouveau thème est proposé.

Un mercredi par mois, Fanny vous accueille à la médiathèque avec vos tout-petits à 10 heures pour ce moment de partage autour du livre.

Le jeudi, deux séances sont destinées aux assistantes maternelles, en partenariat avec le Relais Petite Enfance. Elles sont animées conjointement par Elodie et Fanny, qui se rend également à la Crèche Chamboul'tout. Car, c'est bien connu, il n'est jamais trop tôt pour apprécier les livres.

Consultez la rubrique agenda pour les prochaines dates et inscrivez-vous auprès de la médiathèque.

Vie associative

L'Amicale Laïque

L'Amicale Laïque s'est à nouveau remise en marche pour cette nouvelle année scolaire. Malgré le temps frais et un peu humide, le café de la rentrée organisé devant l'école le lundi 2 Septembre a permis de rassembler les parents et les amicalistes pour un moment de partage.



L'Assemblée Générale organisée le jeudi 12 Septembre a ensuite été l'occasion de valider la dotation de 12 545€ qui va être mise à disposition des écoles publiques pour l'année scolaire 2024/2025. Un grand MERCI aux parents, enfants et enseignants pour leur investissement lors des différents événements de l'année dernière, nécessaire au financement d'une partie des différentes activités scolaires à venir. Lors de l'AG nous avons également pu renouveler une partie du bureau et accueillir de nouveaux membres pour mener à bien tous nos projets. Nous en profitons aussi pour remercier tous les membres qui quittent l'Amicale après plusieurs années d'investissement.

Le premier rendez-vous très attendu des enfants s'est déroulé le samedi 12 Octobre au Point 21. La Boum d'Halloween a été une nouvelle fois un succès. Les enfants ont débordé d'imagination pour revêtir leurs plus beaux déguisements d'Halloween, et faire la fête avec nous et DJ Paolo.

Notez déjà les futurs événements à venir pour cette fin d'année 2024 et début 2025 :

- Le marché de Noël des écoles reprendra ses quartiers d'hiver dans la cour de l'école primaire le samedi 14 Décembre de 11h à 15h30. Avis à tous les artistes, bricoleurs, ou pâtisseries bénévoles qui pourraient confectionner des objets ou des gâteaux qui seront mis à la vente !

- Un NOUVEL événement surprise et festif, pour les petits et les grands, est aussi prévu le samedi 1er février à l'Archipel en fin d'après-midi + soirée. La danse et la musique devraient être au centre de cet événement que nous voulons être un moment convivial et de partage avec les parents et les enfants. Plus d'informations à venir sur cette journée dans les prochaines semaines.

Plus que jamais, l'Amicale Laïque sera présente cette année encore, afin de soutenir les écoles publiques de Laillé.

Rejoignez-nous et apportez vos idées et votre énergie pour vivre encore de belles aventures tout au long de l'année. Pour nous contacter : amicale35890@gmail.com et suivez notre actualité sur nos pages Facebook et Instagram « Amicale Laïque Laillé ».

La Troupe de Théâtre Toc Toc Pokoù

La troupe de théâtre Toc Toc Pokoù de votre ville se prépare pour partager une belle aventure avec vous !

Vous pouvez nous suivre sur notre page Facebook : Théâtre Tootocpokoù Laillé

À présent la joyeuse équipe se compose de 6 femmes qui vous proposeront une comédie pleine d'humour !

Les répétitions ont lieu tous les mardis soir au point 21.

Les représentations auront lieu au printemps.

Nous souhaitons accueillir des bénévoles, n'hésitez pas à nous contacter : toctocpoko@gmail.com



APEL Notre Dame

L'APEL Notre Dame organise une Fête de Noël le dimanche 8 décembre, à 14h, à l'Archipel.

Venez nombreux !



USL Courir à Laillé

Et si tous les amateurs de course à pied de Laillé se retrouvaient pour courir ensemble (3 choses à connaître) :

Vous voulez voir comment cela se passe à l'USL Courir à Laillé ? Chaussez vos baskets et rejoignez-nous à l'Archipel un dimanche matin à 9H30. Tous les dimanches matin de l'année sans exception nous courons ensemble. Venez essayer une fois, pas besoin d'être adhérent...

De plus, nous mettons en place une « Sortie ouverte Trail et running » le dimanche 12 janvier :

Départ à 10h00 devant l'Archipel pour 2 circuits (un de 7 km et un de 12 km) : Toutes et tous seront les bienvenus.

Nous vous accompagnons, si besoin nous vous attendons et à la fin nous nous retrouvons ensemble autour d'un verre. Venez nombreux ! Inscription obligatoire en scannant le QR Code :

Enfin, pour les débutantes et débutants (ou ceux ayant un rythme moins soutenu), nous pouvons répondre à vos attentes avec la mise en place d'un groupe adapté et encadré par des adhérents du club. Seul pré-requis : être capable de courir au moins 5 km en aisance respiratoire.

Vous pensez que vous courez trop lentement et que ce n'est pas pour vous : ce n'est sûrement pas le cas !

Vous hésitez encore !

Appelez-nous :

Olivier : 06 70 31 89 42 / Philippe : 06 73 38 96 19

Notre devise : « Nous partons ensemble, nous rentrons ensemble. »

Nous vous attendons.

Le bureau USL Courir à Laillé

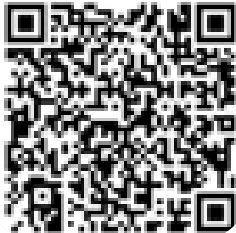

US Laillé Pétanque

Au moment où certaines disciplines commencent leur « saison », la pétanque termine la sienne.

C'est la fin des championnats féminin, open et vétérans, un vrai casse-tête pour le vice-président, responsable du pôle sportif : Louis Begrand, dit Loulou, se charge de résoudre tous ces problèmes :

- Organiser les épreuves qui se déroulent à Laillé, soit au boudrome ou sur le terrain stabilisé en fonction du nombre d'équipes attendues,

- Trouver des joueurs remplaçants pour compléter les équipes en raison d'absences diverses (vacances, maladie).

Il est entouré de bénévoles, certains jouent avec des ficelles pour tracer les terrains, d'autres préfèrent la grille pour le griffage du terrain. Tout est fait pour permettre aux adhérents de pratiquer leur activité dans les meilleures conditions.

Le dimanche 3 novembre 2024, Les adhérents sont invités à venir nombreux salle Scène au Point 21 de Laillé pour L'Assemblée Générale de l'US Laillé pétanque (10h). Ce sera l'occasion de présenter le bilan sportif de l'année écoulée.

Merci à tous nos compétiteurs pour leur participation et de défendre les couleurs de notre club.

Bravo à tous !

Alors n'hésitez pas, jeune ou moins jeune, VENEZ, la pétanque c'est la détente.



L'USL Football

USL Football, Les filles reviennent dans le match, et de belle manière !

C'est une immense satisfaction de voir le retour du foot féminin au club de Laillé grâce à la constitution d'une équipe 100% féminine, créée dans le cadre du groupement Jeune Sud Pays de Rennes.

Les filles ont débuté leur saison au stade de Laillé le 28 septembre dernier avec la première rencontre de brassage. Nées en 2010, 2011 et 2012, elles évoluent dans le championnat U15F en foot à 8. C'est une formation nouvelle mais prometteuse au vu de l'engagement et de l'envie que montrent nos 12 joueuses : Lili, Mélissa, Léonie, Lina, Laïna, Agathe, Lylwenn, Leya, Soumaya, Ellie et Yasmina. Le groupe a très vite pris ses marques avec comme bases la bienveillance et la solidarité, et bien sûr le plaisir de jouer ensemble.

On ne peut que se féliciter de cette première étape dans le développement du foot féminin à l'US Laillé. Cependant, les ambitions du club et du groupement ne s'arrêtent pas là. L'objectif est de pouvoir accueillir toutes les filles qui souhaitent pratiquer le football, qu'elles puissent profiter de la qualité des structures existantes du club, tant humaines que matérielles.

Parmi les priorités, la promotion, l'initiation et le recrutement de jeunes joueuses pour pérenniser cette section féminine, mais aussi la création d'équipes U18F et Senior qui sont en bonne voie.

Nous invitons toutes les filles à venir nous rejoindre, quels que soient leur âge et leur expérience footballistique, même en cours de saison les essais et les inscriptions sont possibles.



LE SPECTACLE DE LA TROUPE DE THÉÂTRE D'IMPROVISATION

La troupe de théâtre d'improvisation «Les Digor-Kalon» est heureuse de vous annoncer la date de son prochain spectacle le samedi 23/11 à 18h au Point 21 ! Ils ont hâte de vous retrouver pour partager un moment unique avec le coeur et l'appétit du théâtre !

Randopattes

L'association Randopattes organise des randonnées les jeudi 7 et 28 novembre ainsi que le mardi 19 novembre.

Le départ de ces trois sorties est fixé à 13h30 sur le parking de l'Archipel.



BIOGRAPHE, CONSEIL EN ÉCRITURE

Écrivain public, correctrice, rédactrice web SEO

CHRISTELLE DESBORDES E.I.

06 75 84 73 38

www.christelledesbordes.com

Mail : contact.christelledesbordes@gmail.com

Ensemble, donnons des ailes à votre histoire.



Epicerie vrac

11 rue du Point du Jour

02 22 66 91 80

www.obocodemarie.com



Les Ateliers Chorégraphiques de Laillé

Notre première mission aux ACL a toujours été et reste de pousser la pratique de la danse à Laillé.

Nous souhaitons cependant vous faire part des difficultés financières de l'association, en effet l'après covid a fait perdre plusieurs adhérents, créant un manque d'effectifs dans certains cours, et donc des charges qui augmentent.

L'association Les Ateliers chorégraphiques existe depuis 2010, grâce à Caroline et Hon, nos 2 professeurs salariés, qui exercent leur profession depuis la création avec passion; et grâce aux parents et danseurs adultes bénévoles qui viennent composer le bureau pour la gestion administrative (RH, trésorerie, secrétariat, communication) et les événements annuels (organisation spectacle).

Pour cette nouvelle saison, nous avons donc augmenté le tarif des cours. Avec de nombreuses adhésions et des cours remplis sur chaque créneau, nous allons pouvoir protéger l'association cette année.

Nous avons plusieurs idées d'actions à mettre en place pour recommencer une nouvelle saison 2025/2026 plus sereine, et pour cela nous avons besoin de vous pour nous aider. Voici les idées que nous souhaitons mettre en place :

- Vente de tote bag / sweat avec le logo de l'association (les pré-ventes auront lieu à notre petit déjeuner de Noël)
- Prise de photos des danseurs par un photographe (les pré-ventes auront lieu à notre petit déjeuner de Noël)
- 1 Stage de danse africaine, 1 de Hip-Hop et peut-être (selon le nombre d'intéressés) des stages de Waacking, locking, krump et danse bretonne ouverts à tous (adhérents ou non)
- Organisation d'un loto sur la saison en cours ou sur la saison 2025/2026
- Des concerts et 1 visionnage de ballet ouverts à tous (adhérents ou non)
- Trouver des mécénats, une contrepartie en visibilité sur nos événements sera proposée, vous pouvez nous aider si vous connaissez des entreprises en diffusant ces informations

Cette année, nous organiserons le spectacle de danse à l'Archipel le 14 et 15 juin 2024.

Nous avons la chance d'avoir une école de danse sur notre commune de Laillé avec de très bons professeurs et des danseurs motivés, nous allons mettre tout en œuvre pour mener au mieux ces actions et vous faire profiter de nombreux événements !



L'association Grand Trail des Vallons de la Vilaine

Le Grand Trail des Vallons de la Vilaine aura lieu le :

Dimanche 13 Avril 2025

Au départ de Bourg-des-Comptes :

- EN SOLO : 79 km, départ 6H30, sur 6 communes, avec comme fil conducteur, le cours de La Vilaine, un parcours exigeant mais avec tellement de panoramas uniques !

Vous en prendrez plein les yeux !

- EN RELAIS : 1er relais ; Bourg-des-comptes / St Malo de Phily, 21 km
2ème relais ; St Malo de Phily / Bourg-des-Comptes, 48 km

A chacun sa distance !

- LA RUN NATURE : une boucle 100% nature, de 11 km 800, autour de Bourg-des-Comptes, départ 9h, l'occasion de découvrir ou redécouvrir les petits sentiers ruraux.

A faire en famille, ou entre amis !

- LA RANDO DE LA CORDÉE : la même boucle que la Run Nature, marche à pied, départ 9h15, dont l'inscription à partir de 2 euros, sera entièrement reversée à l'association

La Cordée Bretonne.

Donner un sens à sa marche !

Voici toutes les coordonnées pour vous informer :

Mail : gt2v35@gmail.com

Président : 06 28 22 82 46 M. F.LEROUX

Secrétaire : 06 72 15 48 40 Mme HANNIER

Site : gt2v35.fr et le Qrcode :

Vous y retrouverez la fiche d'inscription bénévole !



Consommons *local*

Le salon Vignes et Vilaine

Salon Vignes et Vilaine à l'Archipel, les 16 et 17 novembre

Le Salon Vignes et Vilaine revient et se renouvelle !

Laillé Entreprises et de nombreux bénévoles lailléens sont fiers de vous annoncer la 13^{ème} édition du salon des vins et de la gastronomie.

Le coup de cœur 2024

Une nouvelle région nous rejoint cette année. Nous pourrons donc découvrir le Beaujolais avec la présence du Domaine Oedipoda.

Berangère et Antoine auront à cœur de vous présenter leur vignoble et leurs vins.

Au bonheur des gastronomes

Les exposants gastronomiques, producteurs, artisans et agriculteurs, seront présents pour vous proposer des produits locaux de qualité, en accompagnement de votre balade œnologique. De quoi ravir nez et palais. Avec quelques petits nouveaux dénichés pour compléter notre offre des années précédentes.

Les animations

L'atelier d'initiation à la dégustation est toujours présent. Plusieurs sessions sont proposées (Inscription obligatoire par le lien « framadate » présent sur le site www.vignesetvilaine.fr). 15 places par session.

Tout le long du weekend, des animations se tiendront au stand ANIMATION avec jeux, et cadeaux... le tout dans la bonne humeur et la convivialité !

Sans compter sur l'incontournable « JEU DU TIRE-BOUCHON » : 4 tirages au sort par heure



La Nouveauté 2024

Chaque année des murmures dans les allées du salon se faisaient entendre :

- Où peut-on s'asseoir ?
- Qu'est-ce que l'on peut grignoter ou manger ce midi ?
- Peut-on rester un peu de temps au salon si l'on veut se poser un instant en famille ou entre amis ?

Suite à cela, nous vous avons écoutés et nous vous proposerons donc cette année un ESPACE RESTAURATION.

75 m2 de chapiteau supplémentaire, 120 places assises, des mange-debout, un traiteur sur place pour vous préparer vos repas à la demande et tous les exposants gastronomiques qui pourront aussi vous proposer des petits plats rapides à consommer sur place.

TOUTES LES OFFRES à retrouver sur le site www.vignesetvilaine.fr rubrique « RESTAURATION »

Toute une équipe au taquet !

56 exposants : 31 vignerons, 25 artisans, commerçants gastronomiques locaux, rien que ça. Vous retrouverez aussi les bénévoles sur place, au taquet pour fêter cette 13^{ème} édition.

Comme chaque année, de nombreux partenaires ont choisi d'accompagner le salon Vignes & Vilaine. Sans eux, rien ne serait possible. Nous les remercions pour cette marque de confiance qui souligne la qualité et le bon état d'esprit de cet événement.

Vous pouvez les retrouver sur www.vignesetvilaine.fr.

Toute l'équipe Vignes & Vilaine, les bénévoles et les exposants n'attendent plus que vous pour cette 13^{ème} édition Vignes et Vilaine...

Programme à retrouver sur www.vignesetvilaine.fr

Sur Facebook et sur Instagram à @vignesetvilaine.fr

INFOS PRATIQUES

Samedi 16 novembre : 10h-20h

Dimanche 17 novembre : 10h-18h

Entrée : 5€

L'Archipel (Salle Nougaro et Boulodrome, Boulevard Commandant Cousteau)

Consommmons *local*

En famille ou entre amis, le Bartelyum est un bar où il fait bon venir

Au Bartélyum, on se sent comme à la maison : ambiance familiale avec canapés en cuir, des fléchettes, des jeux de société et David Boullier, le patron. Quand il a décidé de quitter son travail à l'usine pour réaliser son rêve, c'est à Laillé qu'il a trouvé le commerce idéal pour ouvrir son bar. Un bar « bienveillant », où chacun peut se détendre en famille, partager entre amis, s'amuser entre collègues. Si vous avez envie d'un peu de calme, une jolie salle privative est à votre disposition.

Côté musique, la playlist de David contentera tous les goûts : de la chanson française de rues au reggae en passant par le rap. Côté consommation, David privilégie les produits locaux avec des bières bretonnes notamment. Midi et soir, vous pouvez venir prendre une consommation en apportant votre casse-croûte ou votre part de pizza. Vous trouverez Ouest-France à disposition, et pour les plus téméraires des activités Blind Test et Karaoké seront programmées.

Le Bartélyum, c'est la promesse de passer du bon temps, de regarder les matchs du Stade Rennais et du PSG sur grand écran, mais aussi de découvrir d'autres sports et d'assister à des concerts d'artistes locaux. L'occasion de renforcer les liens et de soutenir la culture tout en veillant à la tranquillité et au respect des riverains.

Ouverture le midi : Mardi -Vendredi 11h30-13h30

Le soir Mardi - mercredi 16H-23H, Jeudi - vendredi 16H-01H, Samedi 15H-01H



La petite croûte : un couple amoureux du fromage

Gabrielle Grand et Fabien Lacire parlent de leurs fromages comme de leurs bébés. Ils les soignent, les protègent et les aiment. Ici, les fromages sont « vivants » et « de saison ». Le choucho de Gabrielle, c'est le Saint Marcellin, celui de Fabien c'est le Taleggio, une saveur douce comme un bonbon.

Le couple de fromagers, installé depuis 4 ans à Laillé, vous accueille dans une boutique soigneusement décorée. Chèvre, brebis, vache : une centaine de fromages, 95% de lait cru, de terroir, des AOP et quelques pépites locales.

Gabrielle, responsable pendant plusieurs années d'une boutique Bordier (un grand nom du beurre et du fromage), a minutieusement choisi ses producteurs. Ancien boulanger-pâtissier, Fabien dresse des plateaux de fromages avec délicatesse pour une fin de repas, pour un apéro, pour une raclette, sur mesure en fonction de vos goûts. Si vous lui laissez carte blanche, il promet de vous faire aimer tous les fromages (même ceux qui font peur comme le Bleu !). Pour compléter votre panier, à la crèmerie, vous trouvez des yaourts, du lait, du beurre et des œufs locaux et bio. Dans les étagères de l'épicerie fine, laissez-vous tenter par des confitures, du miel, des tartinales, des jus de fruits et des biscuits salés. Idéal pour confectionner un coffret cadeau dans lequel vous pouvez ajouter des vins bio en mono cépage et des bières brassées en Bretagne.

Ouverture du mardi au vendredi de 8h30 à 13H – de 15h30 à 19h et samedi 8h-17h



Connaissez-vous ?

Le Quartier de la Touche à Laillé

La Touche : une vie de quartier entre nature et centre-ville.

La commune de Laillé s'apprête à franchir une nouvelle étape en matière de logement avec le lancement d'un programme résidentiel introduisant, pour la première fois dans la commune, le Bail Réel Solidaire (BRS).

Ce dispositif, porté par Rennes Métropole et son Organisme de Foncier Solidaire (OFS), offre aux habitants une opportunité unique de devenir propriétaires à des conditions avantageuses.

Situé dans le quartier de La Touche, ce projet immobilier propose six appartements et trois logements individuels allant du T2 au T4, chacun doté d'espaces extérieurs tels que balcons, terrasses ou jardins privatifs et offre un cadre de vie en pleine nature, tout en restant connecté au centre-bourg.



L'opération intègre par ailleurs une démarche participative, dans laquelle les futurs résidents pourront participer à la conception des espaces communs, notamment un jardin et un local partagé, favorisant ainsi les liens de voisinage et l'entraide.

Le Bail Réel Solidaire, qu'est-ce que c'est ?

Le BRS permet aux futurs propriétaires, sous conditions de ressources, d'acquérir leur résidence principale à un prix inférieur à ceux du marché, grâce notamment à une TVA réduite à 5,5 %. Contrairement à un achat classique, ce dispositif sépare l'achat du logement de celui du terrain, qui restera la propriété de l'OFS de Rennes Métropole. En contrepartie, les propriétaires signent un bail de 99 ans et s'acquittent d'une redevance mensuelle pour le terrain (0.15 € / m²), tout en bénéficiant de garanties de rachat et de relogement en cas de besoin.

En favorisant la stabilité résidentielle dans la commune et à travers le BRS, Laillé renforce sa vision d'une ville engagée et accessible à tous avec ce dispositif qui permet aux ménages à revenus modérés d'accéder à la propriété dans des conditions avantageuses et sécurisées, tout en préservant l'accessibilité du logement pour les générations futures.

Prix des logements : T2 à partir de 151 000 € - T3 à partir de 183 000 € - T4 à 228 000 €

Pour en savoir plus : Territoires Rennes
www.territoires-rennes.fr

Lailléen volant, à poils, le Grand Rhinolophe

Où me trouver ?

J'occupe des gîtes anthropiques (combles d'églises, granges, soubassements de bâtiments, caves, blockhaus...). Je suis lié aux zones boisées et au bocage riche de prairies pâturées.

Comment me reconnaître ?

Je possède une « feuille nasale » en forme de fer à cheval, caractéristique du groupe et à l'origine de leur nom. Le grand rhinolophe est la plus grande de ces espèces en France.

Je mange quoi ?

Je pratique préférentiellement la chasse à l'affût avec une grande habileté dans la végétation dense, mais je chasse aussi au vol, avec une préférence marquée pour les grosses proies. Visitant plusieurs terrains de chasse au cours de la nuit, je me déplace rapidement de l'un à l'autre en suivant principalement les corridors boisés.

En danger d'extinction ?

Je bénéficie d'une protection nationale et européenne. En Bretagne, je suis en danger d'extinction (liste rouge). Comment mieux m'accueillir ?

J'ai donc besoin d'une combinaison de facteurs pour vivre : des combles de bâtiments de grande taille pour la reproduction, des cavités souterraines pour hiberner et des terrains de chasse bocagers de qualité, comportant des pâtures à bovins. La préservation de tous ces éléments bâtis et naturels et le maintien de zones de tranquillité me sont donc essentiels. Une attention particulière devrait être portée notamment sur la rénovation thermique des bâtiments qui peut supprimer mes zones de reproduction.

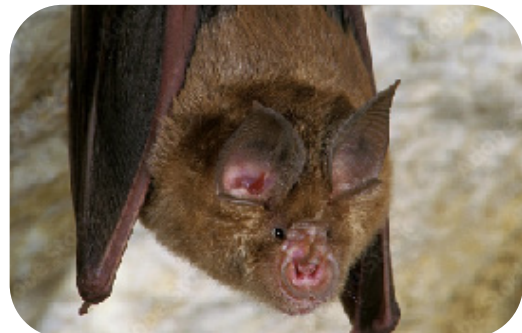

Le Laillus des Lailléens

Badminton, une relève prolifique !

Ils sont quatre, ils ont 10 ans et incarnent la relève du club de badminton de Laillé. Quatre passionnés qui passent leur temps à l'Arena. Leurs parents ont d'ailleurs bien compris que l'heure de fin de l'entraînement était purement théorique ! Ils s'entraînent deux fois par semaine et parfois le dimanche. Ils participent à deux ou trois compétitions par mois. Un bon état d'esprit mais aussi déjà un beau palmarès !



Rencontre avec ces quatre mousquetaires, la raquette à la main

Quels sont vos objectifs pour l'année ?

Ciara : Essayer de gagner un tournoi national en janvier.



Les garçons : on a envie d'être sélectionnés pour un stage national à Bourges et gagner des tournois. On aime bien les stages. On mesure tes capacités et on te dit ce qu'il faut travailler.

On apprend de nouvelles techniques comme le slice.

Et pour plus tard ?

Ciara : les jeux olympiques !

Klédén : et les championnats d'Europe !

La vie de joueur de badminton, c'est seulement les entraînements ?

Tilouan : Non, on s'investit dans le club ! On va à la galette des rois (rires), on va voir les Seniors jouer.

Klédén : On commence à pouvoir entraîner et coacher les tout petits ou à compter leurs points lors des matchs. C'est amusant et ça nous rappelle quand nous étions plus jeunes.



Amaury : il y a une ambiance de fou, tout le monde s'entend bien. Mais on reste sérieux pendant l'entraînement sinon on se fait vite reprendre par les entraîneurs et les camarades.

Agenda *des sorties*

Novembre



LE SALON VIGNES ET VILAINE

Les samedi 16 et dimanche 17 novembre

Lieu : À l'Archipel

LE DON DU SANG

Le vendredi 22 novembre à 14h30

Lieu : À l'Archipel

[SAISON CULTURELLE DOUZÉMOIS] - UNE PROMENADE EN HIVER

Vendredi 22 novembre à 20h30

Lieu : Au Point 21



LA TROUPE D'IMPROVISATION LES DIGOR KALON

Samedi 23 Novembre

Lieu : Au Point 21



LE FORUM DE L'ÉNERGIE ET DE LA SOBRIÉTÉ

Samedi 30 Novembre à 10h

Lieu : Au Point 21



**PENDANT LES TRAVAUX,
JE SOUTIENS LES
COMMERÇANTS LOCAUX !**

Décembre

LA FÊTE DU JEU

Dimanche 1er décembre

Lieu : À l'Archipel

LA FÊTE DES ILLUMINATIONS

6 décembre à 18h30

Lieu : Dans le bourg



CESA BRETAGNE - LE MARCHÉ DES MONDES

Samedi 7 décembre à partir de 13h

Lieu : À l'Archipel

LA FÊTE DE NOËL DE L'APEL NOTRE DAME

Dimanche 8 décembre à 14h

Lieu : À l'Archipel

LE MARCHÉ DE NOËL DE L'AMICALE LAÏQUE

Samedi 14 décembre à 11h

Lieu : Ecole Léonard de Vinci

[SAISON CULTURELLE DOUZÉMOIS] - EMMA AIME ANNE

Dimanche 15 décembre à 16h30

Lieu : À l'Archipel

